



PALAVRA DO PRESIDENTE

Conquistas históricas e metas para o futuro

Praticamente, as atividades da AFA, do exercício de 2020, começam agora. Passada uma trégua ligeira, decorrente dos acontecimentos das eleições de março, que elegeram os novos gestores para o triênio 2020/2023, retomam-se as tarefas céleres da sagrada rotina que sustenta os ideais da Associação.

Nova gestão, o mesmo zelo, com mais empenho, firmeza e dedicação dos atuais gestores, que acabam de ser empossados em seus importantes cargos, a maioria não remunerados.

Graças a Deus, temos uma entidade forte que nos representa. Acreditamos que a pandemia do novo coronavírus não atrapalhará nossa marcha daqui para frente, posto que os atuais gestores trabalharão dedicadamente, com competência, tenacidade e transparência, sem qualquer viés do interesse próprio. Nem um de nós

carece mais de trampolim para o progresso profissional. É fim da longa e preciosa jornada laborativa. **Temos feito!** A importância da AFA perante seus filiados é de extremo significado, agora, haja vista em primeira mão, que nós, os aposentados, não temos mais a representação sindical de classe que nos trouxe grandes conquistas trabalhistas, na fase laboral, associadas, é claro, à alta categoria do bom patrão que todos tivemos – o BRB-BANCO DE BRASÍLIA –, que consideramos um dos melhores empregadores do nosso tempo.

O estágio de relevância alcançado pela AFA-BRB deve ser, pois, sempre fator de grandeza e alta significação para todos os seus filiados, tornando-se, portanto, motivo de entrega e ao mesmo tempo de preocupação, por parte de cada associado, quanto à sua perenidade e sus-

tentabilidade entre lides que permeiam o conglomerado BRB.

Assim, as gestões desta Associação deverão sempre manter importantes e necessárias parcerias, concentrando objetivos e esforços, além de ressaltarem, como rotina, as negociações e diligências para o alcance dos valores e interesses pelos quais “lutamos”. **Neste contexto,**

reafirmamos, sempre, como nossos pilares de sustentação, essencialmente: o próprio BRB, a Regius e Saúde BRB (nossa Caixa de Assistência).

Na página 2 desta edição, trazemos um breve histórico com as principais conquistas da Associação e discorremos sobre parcerias atuais e metas para o futuro.

Associe-se! Venha pra AFA você também! - Saudações!

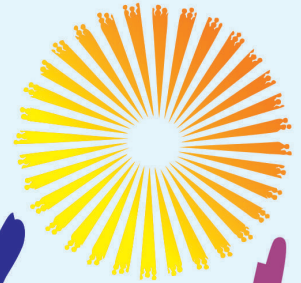

Breve histórico: Principais conquistas da AFABRB

Engajamento para mais atenção ao Aposentado

Nosso trabalho, em conjunto com outras entidades, motivou a criação na REGIUS de uma diretoria destinada ao aposentado (Diretoria de Planejamento e Controle).

Plano de Saúde e Apólice de Seguro

Tempos depois, a AFABRB conquistou a permanência no plano de saúde do BRB, bem como na apólice de seguro em grupo do pessoal da ativa do Banco. Ainda conquistamos a redução dos custos da referida apólice para todos os aposentados do BRB.

Operações financeiras com melhores taxas

Com o passar dos anos, conquistou, para os aposentados, taxas de serviços bancários iguais às dos empregados da ativa do Banco, inclusive no desconto na contratação de seguros de bens.

Ação da Paridade

Depois do ano 2000, na esfera judicial, a AFABRB intensificou luta pelos direitos dos aposentados, notadamente para reverter alteração nas contribuições para a Regius: a contribuição patronal (BRB) era equivalente a 2/3 (20%), e a dos participantes era de 1/3 (10%). Por força de lei federal, o BRB procedeu à mudança, e referidas contribuições passaram a ser paritárias (1 pra 1, ou 15% x 15%). Considerando que os participantes foram lesados em seus direitos adquiridos, a AFABRB fez demanda judicial visando à reversão do feito, assim ganhou a ação a favor de seus filiados, a qual foi concluída e executada no início de 2014, retomando, pois, o status anterior de 2/3 do BRB para 1/3 dos participantes. Além de efetivar a desejada reversão (ao estado original), o ministro do

STF determinou o ressarcimento de tudo o que foi pago indevidamente no período, e então os associados contemplados receberam todo o atrasado (o que tinha sido pago injustamente). Vale ressaltar que essa ação – conhecida como AÇÃO DA PARIDADE – só valeu para os associados da AFABRB. Colegas aposentados mas que não eram filiados (à época) não foram contemplados. Além de não receberem o que foi pago em excesso, permaneceu para eles o modelo de contribuição paritária de 1 pra 1, porquanto a AFA só podia representar seu filiados. **Vejamos, aqui, a importância de ser associado da AFA.**

Revisão de IR indevido

Pouco tempo atrás, por determinação da Receita Federal, a REGIUS resolveu não mais descontar a con-

tribuição extraordinária do participante aposentado, para efeito do cálculo do Imposto de Renda da Pessoa Física retido na fonte, acarretando, pois, maior pagamento (indevido) por parte somente do participante assistido da REGIUS (participante ativo não foi afetado pela medida). Por conceber tal fato como injustiça com o participante assistido, a AFABRB decidiu demandar ação judicial, que culminou em liminar. Tal concessão judicial (a liminar) determinou a dedução das contribuições pagas pelos associados da AFABRB à REGIUS na base de cálculo mensal do imposto de renda retido na fonte, como nos moldes anteriores. Foi feito a reversão. Então, causa ganha a favor do aposentado. **Frisamos, novamente, a importância de ser associado da AFA.**

Representatividade dentro e fora do conglomerado BRB

Com muito empenho e diligências, nossa Associação garantiu a representação de aposentados nos Conselhos Deliberativos e Fiscal da Saúde BRB e AEBRB.

A AFABRB mantém, ainda, representante do aposentado na Diretoria Executiva, bem como nos Conselhos Deliberativo e Fiscal da REGIUS. Todos devidamente eleitos em eleições livres e democráticas.

Atualmente, a AFABRB está no rol das entidades que dão suporte à Comissão da OAB-DF, criada para estudar e sugerir mudanças na Previdência Complementar.

Parcerias atuais e metas da Associação

A AFABRB tem aumentando sua participação administrativa nas empresas que atendem a seus objetivos, como a REGIUS, a SAÚDE BRB, entre outras. Lembrando sempre que os pilares para o aposentado são: o BRB, a REGIUS e a SAÚDE BRB.

Atualmente a AFA oferece a seus associados:

- Plantão jurídico** sediado nas instalações da nossa Entidade, com advogado especializado nas áreas trabalhista e previdenciária (orientação quanto à correção de benefícios da aposentadoria ou pensão; consultas quanto a direitos dos planos de ajuste monetário (Plano Collor, Plano Bresser etc.); resgate de Pasep e FGTS; revisão de aposentadorias etc.);
- Fundo financeiro** (semelhante a seguro) destinado à cobertura por morte acidental ou invalidez permanente por acidente do associado (valor do auxílio é de até R\$ 20.000,00);
- Auxílio funeral**, destinado a ajudar nas despesas de funerais de associados;
- Festas e encontros sociais e de lazer:** Confraternização de Natal, Festa em homenagem ao Dia do Aposentado e Festa Junina, além de escolinha de arte, carinhosamente conhecido como Encontro com Arte, que normalmente acontece uma vez no mês, durante o ano todo.

Guardando e defendendo os interesses e direitos dos aposentados do BRB, a AFA faz, em parceria, constante acompanhamento da governança da Regius, da Saúde BRB e da AABR (onde mantém representantes assistidos) visando à transparência das gestões e colaborando na solução de problemas eventuais dessas instituições.

A Associação tem, hoje, na defesa de seus filiados, demandas judiciais em andamento nos tribunais do Distrito Federal, como revisão do FGTS, Bitributação do Imposto de Renda retido na Fonte, e outros.

Biblioteca AFABRB - Livro do Mês

A sinopse do **Livro do Mês (Um Acidente de Amor, da escritora Mary Ellin Barret)** está na versão *on line* do informativo AFAZeres, no site: www.afazer.es.inf.br.

Mais de 2000 títulos estão disponíveis para empréstimo na Biblioteca AFABRB, localizada no térreo do prédio do Sindicato dos Bancários de Brasília. Neste tempo de quarentena, solicite emprestados livros com variados temas do conhecimento e **LEIA EM CASA.**



Entre Aspas

De desacreditado a super-herói: SUS, o gigante gentil

“Em tempos de crise profunda, como a vivenciada agora nesses tempos sombrios de pandemia, ações radicais, como a decretação de *lockdown* ou a estipulação de um regime de quarentena rígido, não soariam fora do comum, dada a periculosidade e estranheza da situação que se impôs sobre todo o mundo, sem exceção. Não seria nada absurdo cobrar diretamente do governo chinês uma indenização de US\$ 250 mil pela morte de cada brasileiro atingido pelo vírus. Assim seriam cobertos os enormes prejuízos causados pela irresponsabilidade dos mandatários alojados no burocrático e nada transparente Partido Comunista Chinês (PCC).

“Com essa espécie de multa, os danos gerais causados pela pandemia seriam parcialmente cobertos, e ajudaria o país a enfrentar a maior crise de saúde pública já enfrentada pelos brasileiros em todos os tempos. Enquanto ações como essas não são postas em prática para o enfrentamento de tempos absolutamente radicais como experimentamos agora, ficamos com o que temos ao alcance das mãos. Nesse caso, o que temos diante de nós é simplesmente um dos maiores organismos estatais de saúde pública de todo o planeta: o Sistema Único de Saúde (SUS). Reconhecer a importância desse mega Sistema, único no mundo pelo tamanho e pela abrangência no atendimento médico gratuito, servirá, doravante, tanto para turbinar esse instituto com o que de melhor existe de pessoal, recursos e tecnologia nessa área, quanto para garantir que futuras crises, como a que estamos mergulhados agora, não venham a surpreender nossa gente.

“De fato, o bafo da morte, vindo desde o leste, por ação direta da incúria de comunistas, encontrou, no Brasil, mais do que em quaisquer outros países, uma estrutura *sui generis* como o SUS, criada e montada para atender às exigências de um país continental e desigual como o nosso. Infelizmente, como praticamente tudo no país, o SUS vem há anos sendo sucateado pela má gestão de seguidos governos, tanto no âmbito federal quanto por governos locais.

“A chegada do vírus mortal fez com que a população abrisse os olhos para a importância desse sistema de saúde universal. O mundo inteiro, por conta das mesmas situações emergenciais de saúde, passou a notar, também, a existência desse sistema brasileiro, considerando-o como sendo a melhor fórmula, a mais barata e eficaz para o enfrentamento, não só de pandemias com essa extensão, mas para prática da verdadeira medicina social. Foi preciso, no entanto, que uma pandemia mortífera, como a atual, chamasse a atenção de toda a sociedade para a importância do SUS.



“Sintomaticamente, como tem acontecido no passado, apenas a sociedade despertou para esse fato, permanecendo o governo e a maioria das autoridades alheias ainda para a importância vital do SUS. Segundo dados mais recentes, todo esse sistema conta com mais de 45 mil equipes de Saúde da Família, atuando em mais de 40 mil Unidades Básicas de Saúde, com 4.700 hospitais públicos e conveniados, oferecendo mais de 32 mil leitos de UTI. Apenas em 2019 foram realizadas, graças a esse sistema, mais de 330 milhões de visitas domiciliares e mais de 3,7 milhões de atendimentos ambulatoriais. Trata-se,

aqui, de um verdadeiro gigante gentil que deveria merecer os melhores cuidados desse ou de quaisquer outros governos vindouros.”

(Fonte: *Correio Braziliense*, caderno Opinião, coluna “Visto, lido e ouvido”, de 12/06/2020).

A AFABRB, na condição de entidade de caráter associativo, sente-se no dever de expressar ideias e sentimentos de interesse geral. Assim, em certas ocasiões, pretende despertar em seus associados aquele velho e salutar sentimento de indignação e até de revolta! Destarte, vez por outra, ela divulga no AFazeres matérias já publicadas na mídia – aquelas pontuais, de oportunidade.

Solidariedade: AFA e Regius arrecadam donativos

O inverno bate à nossa porta enquanto estamos vivendo um período difícil, durante a pandemia. Nós, da AFABRB, sabemos que não está sendo fácil. Por isso, com apoio da Regius, queremos ajudar àqueles que precisam. Esperamos poder contar também com você!

A campanha **AFA Solidária** tem o objetivo de arrecadar doações de agasalhos e artigos de inverno, roupas, cestas básicas e artigos de higiene e proteção (como máscaras e luvas) para ajudar pessoas que precisam de nós neste momento delicado.

Estaremos recebendo doações até o dia **30 de julho**. Vamos juntos fazer a diferença e ajudar ao próximo.

Pontos de arrecadação:

AFABRB – EQS 314/315, Bloco A, térreo (Sindicato dos Bancários).

Regius (a partir de 29/06) – SGAS 902, Ed. Athenas, Bl. C, 2º Andar.



PLANTÃO JURÍDICO NO WHATSAPP

Continua o plantão jurídico com a advogada Dra. FERNANDA R. ALVES FERREIRA. Porém está provisoriamente suspenso o atendimento presencial, por conta da pandemia do novo coronavírus / Covid-19). No momento a advogada atende por videoconferência: whatsapp (61)8425-8881. Disponível, também, seu e-mail: Fernanda.advdf@yahoo.com.br



Observação: Informamos que a AFABRB participa somente como mediadora entre seus associados e a advogada, não arcando, portanto, com nenhum custo financeiro decorrente de demandas ou acordos judiciais, como consta dos termos do contrato existente.

CENTRAL JUDICIAL DO IDOSO

A Central Judicial do Idoso é um serviço interdisciplinar destinado à pessoa idosa do Distrito Federal que tenha seus direitos ameaçados ou violados e que necessite de orientação e atendimento na esfera da Justiça.



Contatos por telefone: (61) 3103-7609 / (61) 3103-7612 / (61) 3103-7621

Contato por e-mail:

centraljudicialdodoso@tjdft.jus.br

Horário de funcionamento: 12h às 19h

Horário de atendimento ao público: 12h às 18h.

Proteja o seu patrimônio

- Automóvel
 - Residência
 - Vida
 - Condomínio
- Aposentados e servidores ativos do BRB têm atendimento e descontos especiais**

CORRETORA SEGUROS BRB SGAS 902 Bloco A Sala 53 Edifício Athenas

Atendimento: (61) 3314-1279 e 3962-2215
Cotação on-line: www.segurosbrb.com.br

Informes Regius

Riscos e controles na gestão de investimentos

A Diretora de Planejamento e Controle, Semíramis Rezende, afirma que “a melhoria contínua dos controles internos e o fortalecimento da governança estão sempre no radar dos gestores da Regius”. A declaração direcionada aos participantes da Entidade é o preâmbulo de um artigo publicado no informativo PALAVRA DO GESTOR, de 04/06/2020, que transcrevemos a seguir:

“Desde 2004, com a edição da Resolução CGPC n.13/2004, a Entidade investiu no sentido de melhorar a estrutura de controles, implementando medidas prudenciais importantes como o mapeamento dos processos operacionais e a normatização das rotinas; a avaliação semestral das matrizes de riscos; a criação de comitês de assessoramento; a realização das verificações de conformidade nas unidades organizacionais; o investimento na formação e na capacitação dos colaboradores; além do estabelecimento de processo de melhoria contínua da gestão.

Em 2018, o Programa de Integridade da REGIUS foi aprovado pelo Conselho Deliberativo, cujas medidas objetivaram estabelecer cultura de estímulo à conduta ética dos entes de Governança e de todos os colaboradores, criando mecanismos que minimizassem a possibilidade de ocorrência de fraudes e descumprimento das regras estabelecidas no Código de Conduta e Ética da REGIUS. Levou-se em consideração os ditames da Lei 12.846/2013 (que trata dos crimes financeiros) e a condução de processos, de forma tempestiva, em caso de detecção de algum fato de descumprimento dos princípios da boa gestão.

Para tanto, foi criado o COMED – Comitê de Ética e Disciplina e o canal

de denúncia: integridade@REGIUS.org.br, além do ajuste de rotinas internas, especialmente no que se refere à contratação de serviços de terceiros, à gestão dos investimentos e ao monitoramento de riscos e controles. Foram elaboradas novas políticas com diretrizes relacionadas a riscos, controles e conformidade (veja Programa de Integridade e Ética no box ao final deste artigo).

Nesta linha de atuação, em 2019, foi contratado um novo sistema de gestão baseada em riscos e o primeiro ciclo de avaliação das matrizes de riscos, que resultou no estabelecimento de mais de 150 ações de melhoria, voltadas para reforçar a gestão de riscos dos macroprocessos, tais como as gestões: atuarial, administrativa, de cadastro, de benefícios, de investimentos, de comunicação, de governança, de conformidade, de tecnologia, dentre outras.

Até o final de março, 97% das ações foram cumpridas, resultando em melhoria significativa dos controles de primeira e segunda camada. O segundo ciclo de avaliação das matrizes, envolvendo todos os colaboradores da Entidade, teve início em maio. Os resultados da avaliação serão compilados em um relatório a ser submetido ao crivo do Comitê de Riscos e ao Conselho Fiscal, que por sua vez emitirá o Relatório Semes-

tral de Controles Internos, conforme estabelece a Resolução CGPC 13/2004. Posteriormente, toda a documentação será encaminhada à Diretoria Executiva e ao Conselho Deliberativo, em instância final.

Como o processo de conformidade é dinâmico e contínuo, para 2020, estão previstas outras importantes ações: contratação de canal de denúncia de empresa externa; conclusão da revisão do arcabouço normativo (85% já foi revisado); obtenção de Selo de Governança da ABRAPP; realização do estudo de adequação das premissas atuariais, dentre outras.

Ainda, diante do atual cenário de pandemia, algumas ações emergenciais estão sendo planejadas: rodar um novo estudo de ALM (que avalia o ativo e o passivo e sugere alternativas viáveis dos investimentos, considerando o perfil e as particularidades de cada Plano), com possível revisão das políticas de investimentos; ajustes no Planejamento Estratégico; e avaliação do orçamento”.

A Diretora de Planejamento e Controle, Semíramis Rezende e Silva Magalhães Cezar, termina seu artigo reafirmando, em nome da equipe, o “empenho de gerir a REGIUS com foco na segurança, na parcimônia e na conformidade”.

Empréstimo com melhores taxas e carência estendida

Pensando no momento de crise que estamos vivendo, a Regius desenvolveu linhas de empréstimos para ajudar no orçamento dos participantes, com taxas atrativas e até três meses para começar a pagar.

Já informamos aqui, no AFA-zeres, que é possível fazer uma simulação de empréstimos sem cobrança de IOF, acessando o PORTAL DO PARTICIPANTE. A novidade é que, agora, participantes do Plano CD-05 também podem contratar empréstimos pós-fixados.

O empréstimo sem cobrança de IOF vale para operações efetuadas até 03 de julho e há possibilidade de renegociar empréstimos já em andamento com prazo maior.

Mesmo com a data limite para 0% de IOF, o Empréstimo Regius continuará disponível, tendo, entre as principais vantagens, a carência estendida - o dinheiro é creditado no momento da contratação e o participante começa a pagar em até 90 dias.

Os interessados devem entrar no site www.regius.org.br, utilizando a senha para acessar a área restrita onde está o passo a passo da simulação de empréstimos. Os participantes do Plano CD-05 devem assinar o Contrato Único, disponível no site, na aba NOSSOS PLANOS >> Contribuição Definida CD-05 >> Formulários e Requerimentos - CD-05.

Ao mesmo tempo que reconhece que imprevistos podem acontecer, a Regius reforça a importância da saúde financeira, por meio de planejamento. Com essa responsabilidade, utiliza a ferramenta RENDA MONITORADA para fazer diversas simulações e projeções acerca de situações da vida do Participante. Os dados obtidos são repassados aos participantes em consultas individuais e sigilosas. A Entidade ainda estuda disponibilizar a ferramenta a todos os participantes para que possam acessá-la sempre que quiserem saber, por exemplo, a necessidade de rever periodicamente o percentual de contribuição a fim de melhorar o benefício futuro.

Programa de Integridade e Ética da Regius

Diretrizes:

- Contribuir para a consecução da missão, visão e objetivos estratégicos da Regius, para o fortalecimento da gestão de riscos, controles e conformidade na Entidade;
- Salvaguardar os interesses, a reputação e a imagem da marca Regius, além de promover a melhoria contínua dos processos organizacionais;
- Garantir um ambiente seguro para a tomada de decisão que visa a proteger os interesses de participantes, patrocinadores, dirigentes, gestores e empregados;
- Desenvolver nova cultura na organização em que todos os colaboradores sejam responsáveis por criar um ambiente seguro e livre de fraudes e de atitudes que não condizem com as diretrizes definidas pelo Código de Conduta e Ética da Entidade;
- Fortalecer a resiliência, a capacidade de resposta eficaz e a adoção de medidas corretivas, tempestivas e efetivas.

Objetivos:

- Reforçar a gestão de riscos, controles e conformidade da Regius, com o envolvimento de todos os empregados para manutenção de um ambiente seguro e propício à execução dos processos operacionais;
- Aprimorar as medidas de conformidade e de controles já adotadas, com vistas à mitigação dos riscos e à prevenção de ocorrência de fraudes e/ou descumprimento das regras estabelecidas no Código de Conduta e Ética da Regius, levando-se em consideração os ditames da Lei 12.846/2013;
- Agir de forma tempestiva em caso de detecção de algum fato de descumprimento dos princípios da boa gestão, levando-se em consideração as rotinas estabelecidas e as diretrizes traçadas na Política de Riscos, Controles e Conformidade da Regius.

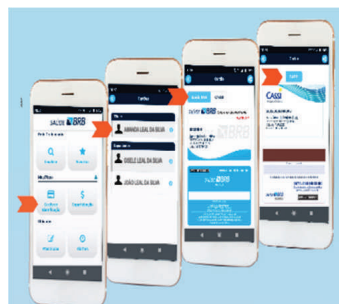

Acesso ao cartão digital da Cassi

Para sua comodidade, no APP SAÚDE BRB, além do cartão de identificação do nosso Plano de Saúde, você passa a ter acesso ao cartão digital da Cassi, a caixa de reciprocidade para atendimento fora do Distrito Federal. Porém, lembre-se: o cartão da Cassi só poderá ser usado fora do DF!

Veja como acessar o novo cartão digital da Cassi:

- 1) Faça o **download** do APP SAÚDE BRB na loja de aplicativo própria para o seu dispositivo (*smartphone* ou *tablet*);
- 2) Faça o **login** (usuário e senha) no APP SAÚDE BRB;
- 3) Na página inicial do APP SAÚDE BRB, selecione a opção Menu Plano >> Cartão de Identificação;
- 4) Selecione o Beneficiário (Titular ou Dependente);
- 5) Selecione o Cartão Cassi.

Clínica Saúde BRB

Teleconsulta é nova aliada em atendimento primário

A **teleconsulta** foi autorizada pelo Conselho Federal de Medicina (CFM) e pelo Ministério da Saúde (MS). O procedimento constitui uma alternativa viável e recomendável na relação médico-paciente, especialmente neste momento de enfrentamento à pandemia do coronavírus. Lembramos que por causa da Covid-19, o atendimento presencial na **Clínica Saúde BRB** está modificado, temporariamente. Importante que o interessado tenha informações antecipadas para o agendamento presencial.

Caso esteja apresentando sintomas como febre, cansaço, tosse seca, dores no corpo, congestão nasal, coriza, dor de garganta ou diarreia, **entre em contato com a Clínica Saúde BRB** para orientações quanto à realização de teleconsulta, consulta presencial ou encaminhamento à rede hospitalar credenciada.

Os exames solicitados nas teleconsultas serão encaminhados diretamente à rede credenciada, para sua maior comodidade.

Atendimentos de urgência e emergência devem ser realizados diretamente na rede credenciada.

Os programas Previne Mulher, Previne Homem, Saúde em Dia, Diabetes em Dia e Vitacor estão funcionando na modalidade teleconsulta e, quando preciso, consulta presencial.

Converse com os médicos da **Clínica Saúde BRB** antes de postergar a realização de procedimentos, pois somente um médico poderá avaliar as possibilidades de adiá-los, se não houver sintomas ou fatores de risco.

A **Clínica Saúde BRB** disponibiliza serviço personalizado que vai do acolhimento ao cuidado e, caso necessário, encaminhamento a especialistas credenciados. Oferece atendimento por psiquiatras, geriatras, ginecologistas, urologistas, médicos de família, clínicos gerais, enfermeiros, assistentes sociais, psicólogos, nutricionistas.

Os procedimentos se diversificam em Consultas, Grupos Opera-



tivos, Pronto Consulta, atendimentos em Psicologia, Nutrição, Pós-Consulta, Atendimentos Domiciliares e Assistência Social.

A Clínica (localizada na SGAS 902, Edifício Athenas, Entrada A, Sala 215) está funcionando de 2ª a 6ª feira das 7h30 às 21h, e em horário especial nos fins de semana, temporariamente, das 8h às 13h. De modo virtual ou presencial, é necessária a continuidade do cuidado com os pacientes em condições crônicas significativas.

A sua **Equipe de Atenção Primária** pode ajudar você. Contatos: (61) 3029-6363, 3029-6353 e 3029-6352; www.saudebrb.com.br.

QUEM DOA SANGUE TAMBÉM DOA VIDA

Informe-se sobre o hemocentro
mais próximo a você
saude.gov.br/doesangue

Telefone para acionar o Vida UTI - Móvel:



(61) 3248-3030

Aniversariantes de julho

01/07

JOÃO BATISTA DIAS FILHO
LUIZ DE FRANCA NETO
MARIA LIS DO ESPÍRITO SANTO
VANDERLEY BATISTA BARBOSA

02/07

MARIA NILDA JERÔNIMO NETO

03/07

FRANCISCO BARBOSA DE LIMA
MARIA APARECIDA GUIMARÃES
MARIA LUIZA C. VASCONCELOS

04/07

ALICE NOGUEIRA GUIMARAES FERRACIOLLI

05/07

GLOCINDA SILVA OLIVEIRA
MARIA ABADIA VIEIRA TERRA
SEBASTIAO PEREIRA DO VALLE

06/07

GERMIRES FÉLIX DANTAS
HELVECIO VIEIRA DE RESENDE
MARINA PEREIRA DE ANDRADE

07/07

MARTA APARECIDA DA SILVA
OLÍMPIO GOMES NETO
WILMAR DONIZETE NASCENTE

08/07

MARIA PONTES GUIMARÃES SOARES
MARLENE IZABEL FRANCO DE SOUZA
PEDRO ALEXANDRE RIBEIRO
RÔMULO CÉSAR SOARES
TARCÍZIO ELIAS DE ALBUQUERQUE

10/07

JANKIER BALSANULFO TIAGO
JOSÉ ANTÔNIO DO SOCORRO BAIMA SOUSA
MARIA VALDETE ROCHA FERNANDES
REGINA CELI PALMEIRA ANTÔNIO

11/07

MARIA EUGÊNIA LOBOSQUE DE OLIVEIRA

12/07

CARMEN NUNES DE OLIVEIRA

13/07

NEWTON VAZ
RUBENS PEREIRA

14/07

DURVAL MARCOS BITENCOURT
ESTER AMARAL DE OLIVEIRA POSSELT
JAIR JOSÉ DE SOUSA

15/07

MARIA AUXILIADORA V. NEVES

16/07

ANTÔNIO NAVES DE CARVALHO
NOEME ROSA DE LIMA

17/07

FERNANDO FERREIRA ALVES

18/07

MARIA JANETE DE LIMA ÂNGELO

19/07

CATARINA RODRIGUES Q. DE CARVALHO
MARIA LÚCIA TEIXEIRA ROSA

20/07

MARIA SILVERIA DA SILVA
MARILUCI BATISTA ALBUQUERQUE

21/07

DIMAS GUIMARÃES PERPETUO
JOSÉ BARRETO DE MATOS

22/07

ANA MARIA MARTINS DE CAMPOS
CARLOS PASCOAL DE MELO FERREIRA

23/07

ELAINE GOMES PEREIRA
JEOVÁ PEREIRA DA SILVA
YASUNOBU HASHIMURA

24/07

ADÃO PEREIRA DE VASCONCELOS
ANA LÚCIA DUARTE BIALET
ARNALDO RODRIGUES DE ARAÚJO
EVALDO ROQUE TARTAS

25/07

ARAIR DE ABREU
CARLOS ALBERTO LEITE
ÉLCIO EUSTÁQUIO DA SILVA
LUIZ ANTÔNIO RAMOS CASSIA
MOACIR LUCAS DE OLIVEIRA

26/07

GILBERTO JOSÉ DE SOUSA

27/07

DERCY FATIMA LIMA SANT ANA
MARIA SILVEIRA CAVALCANTE CORREA

28/07

CARLOS ALFREDO DA SILVA
HÉLIO CAROLINO DE OLIVEIRA
MARIA LÚCIA FREITAS E SILVA

29/07

MARIA DE LOUDES MESQUITA ALVES
NERIVAN PEREIRA DA COSTA
ROSANE DIAS MENEZES CAMPOS

30/07

MARIZELMA CHAVES DA SILVEIRA
WILTON FELICIANO RODRIGUES

31/07

ALTAMIRO LEITE PEREIRA
LEILA MARIA DE SOUZA FRANÇA
VICENTE DE PAULO BARBOSA LOPES
WANDERLY PEREIRA DO COUTO LIMA



AFABRB presenteia um aniversariante todo mês



O Valor do vale-brinde é de R\$ 200,00 (duzentos reais). Todo mês a Associação sorteia um aniversariante para receber o vale brinde.

Em junho o sorteado foi **Heber Luis Matias**, aniversariante do dia **07/06**.

ACOMPANHANDO OS NOSSOS INVESTIMENTOS

Nesta edição estamos divulgando os dados do boletim REGIUS EM NÚMEROS de abril de 2020.



Quadro Resumo

Plano	Patrimônio	Rentabilidade		Desempenho no ano	Meta/Benchmark
		No mês	No ano		
Plano BD-01	2.214.448.416,55	0,88	0,94	28,06	IPCA + 5,00% a.a
Plano CD-02	75.030.559,37	0,49	2,50	78,37	IPCA + 4,50% a.a
Plano CV-03	384.989.191,74	1,36	(0,84)	(26,33)	IPCA + 4,50% a.a
Plano CD-Metrô-DF	49.899.959,15	1,29	(1,18)	(36,99)	IPCA + 4,50% a.a
Plano CD-05	5.049.759,38	1,06	(0,61)	(19,12)	IPCA + 4,50% a.a
PGA	73.539.592,07	0,44	2,70	84,64	IPCA + 4,50% a.a

Patrimônio Consolidado: R\$ 2.802.957.478,26

Superavit do mês de abril/2020: R\$ 7.683.998,68

Resultado acumulado até abril/2020 (deficit): (R\$ 9.621.268,30)

Para obter informações, mais detalhadas e conhecer a carteira de investimentos, basta acessar o site www.regius.org.br, bem como o e-mail relacionamento@regius.org.br, e verificar a situação de cada Plano de Benefícios e de gestão administrativa (PGA). Vale a pena conferir!

APLICAÇÕES FINANCEIRAS DA AFABRB (em R\$1,00)

CDB/RDB	Saldo	Rendimento do mês	Rendimento Acumulado
Abril/2020	425.694,94	1.124,81	55.995,08
Maior/2020	426.639,77	944,83	56.939,91

FUNDOS: BRB FIC / FIRF / PUB / LP/ 25 MIL – Taxa Mensal (%)
Abril/2020 = 0,18 Maio/2020 = 0,15

SITUAÇÃO ECONÔMICO-FINANCEIRA DA AFABRB (em R\$1,00)

ESPECIFICAÇÃO	Janeiro/2020	Fevereiro/2020	Março/2020
1. Saldo em Caixa	318	1.331	306
2. Saldo em Conta Corrente	3.012	4.357	5.574
3. Saldo em Aplicações Financeiras	775.485	742.538	774.545
3.1. Aplicação em CDB/RDB – BRB	448.202	423.231	424.570
3.2. Aplicação em FIF Federal Investimento/BRB	327.286	319.307	349.975
4. Imóvel	677.391	677.391	677.391
4.1. Sala 151. Ed. Barão do Rio Branco	362.268	362.268	362.268
4.2. Sala 121 e garagem nº 59 - Edifício Athenas	315.123	315.123	315.123
TOTAL	1.456.206	1.425.617	1.457.816

NOTA: Os dados desta demonstração foram extraídos dos balancetes de janeiro, fevereiro e março/2020.

Imposto de Renda 2020 ano base 2019

É tempo de reunir os comprovantes e fazer a declaração do IRF 2020.

Estão disponíveis no Portal do Participante, as informações referentes ao saldo de empréstimos contratados junto à Regius. Para acessar:

1. Clique no botão do Portal que fica no menu superior do site www.regius.org.br;
2. Selecione a empresa BRB - Banco de Brasília;
3. Digite a matrícula e a senha;
4. clique em **Empréstimos >> Informe de Rendimentos do Empréstimo**.



A confiança presente nos planos futuros.

(61) 3035.4400
relacionamento@regius.org.br
www.regius.org.br

Caso tenha esquecido a sua senha, pode recuperá-la na opção "Esqueci Minha Senha" ou se ainda não a possui, entre em contato com a Regius.

Espaço do associado

Entre em contato para divulgação cultural e também para anunciar gratuitamente produtos e serviços no seu informativo AFazeres: (61) 3345-1263 e 3245-6876.



Vendo linda chácara de 60.000m²

Toda reformada, com casa, salão de festas, churrasqueira, piscina aquecida, curral, pomar, córrego, etc. Próxima a Luziânia. Contato: (61) 99654-5939 e (61) 3536-6229 – ESTER DO AMARAL POSSELT.

Venda - Cobertura em Cabo Frio

Vende-se cobertura em Cabo Frio – RJ, terraço, a 200m da praia, com 04 quartos, 03 banheiros, 02 copas, mobiliada – R\$ 600.000,00. Contatos: (61) 3380-1499 e (61) 99991-1936 – ROSSINI.

Aluguel - Loja Guará

Alugo loja comercial no Guará II, Quadra 26, Conj. B, loja 18, 165m², alugada anteriormente, como Salão de Beleza – fones: (61) 3380-1499 e (61) 99991-1936. ROSSINI.

Venda - Residencial Piauí

Vendem-se frações de Unidades Residenciais, em belo condomínio, no SMPW-Trecho 2, Quadra 7, Conjunto 3, Lote 8 - Park Way/DF, regularmente aprovado, estruturado, consolidado e, de excelente localização.

Interessados, podem contatar pelos Celulares/WhatsApp: (61) 98114-1188 (Aliomar) e/ou 61-98161-1188 (Dora).

Venda - Diversos

- Cama solteiro, articulada eletrônica, marca Pilates, pouco usada, estado de nova – Valor: R\$ 3.500,00.

- Cadeira de rodas bem conservada - Valor R\$ 500,00.

Aceito oferta. Contato: Kátia – (61) 98406-9230.



Moda feminina e acessórios. Loja no Guará, QI 11, conjunto W, loja 3, Guará I. Contatos por telefone: (61) 3382-5842 e (61) 98148-3941 (WhatsApp). Instagram: @lojaminamiss. Facebook: facebook.com/lojaminamiss

SALÃO DE FESTAS – Espaço do Cerrado

Torne sua festa ou encontros mais bonito ainda. Faça no Espaço do Cerrado. Aqui, tudo é bonito e aconchegante. É gostoso e bem diferente. Salão de Festas – Espaço do Cerrado fica aqui, na Rua 16, Chácara 472, Lago Oeste – DF. Veja o site: www.espacodocerrado.com. Contatos com Elizabeth Borges de Farias pelos telefones (61) 99988-0712 / 99655-3232 / 3368-3665.

Novos Associados e renovação de cadastros

A AFABRB está em campanha para atrair novos Associados. Assim, caro colega, traga um aposentado do BRB para filiar-se a esta Casa. Atualmente a AFA tem 63% de representatividade em relação ao quadro de aposentados do Banco; Portanto, 37% ainda não se associaram. Então, vamos trazê-los ao nosso convívio. Conversemos com eles e lhes mostremos as importantes vantagens em ser Associado. Contatos: e-mail: afabrb@gmail.com – Fones: (61) 3345-1263 / 3245-6876. Solicitamos a todos os colegas que já são Associados que atualizem seus dados junto à AFABRB: endereço, e-mail e telefones. Juntos somos mais fortes!

Site moderno e contatos por WhatsApp

Com o visual moderno do site, ficou mais fácil encontrar suas fotos tiradas nos eventos da AFA. Acesse www.afabrb.org e confira! Caso precise de ajuda, mantenham contato conosco: (61) 3245-6876 / 3345-1263 / afabrb@gmail.com.

Diante da modernização na comunicação, a AFABRB tem agora um número exclusivo para WhatsApp. Cadastre o seu telefone para entrar em contato pelo aplicativo: (61) 99638-0736.

AFAZERES - Informativo Interno da Associação dos Funcionários Aposentados e Pensionistas do BRB (AFABRB) - Tiragem: 650 exemplares

Conselho Deliberativo:
Dorival Fernandes Rodrigues – Presidente
Edson Firmino Lima – Vice-Presidente
Eduardo Zacarias Neto
Luiz de Oliveira
José César Ferreira Rebouças

Conselho Fiscal:
Luiz de França Neto - Presidente
Eliomar dos Santos Lacerda
Rute de Jesus Caixeta

Diretoria
Luiz de Oliveira – Presidente
Germires Félix Dantas – Diretor Administrativo e Financeiro
Raimundo Nonato Martins – Diretor de Comunicação e Promoção Social
– Maria de Lourdes Kruchak - Encarregada Administrativa
– Laura Kruchak Barros - Auxiliar Administrativa

Diagramação:
Tomaz André da Rocha RP 2829-1993 SRTE/DF - Artefato (61) 98534-0500

Contatos com a AFABRB
SHCS - EQ 314/315, Bloco A - Térreo
Prédio do Sindicato dos Bancários de Brasília
Brasília – DF – CEP: 70383-410
Atenção! Funcionamento: de segunda a sexta-feira, das 09 às 18 horas.
Fones: (61) 3245-6876 e 3345-1263
WhatsApp: (61) 99638-0736
Site: www.afabrb.org/ E-mail: afabrb@gmail.com