

AFA

em



Ano 05
Número 33
Abril
de 2024

Informativo da Associação dos Funcionários Aposentados e Pensionistas do BRB

Destaques desta edição

- Preparativos para o “Arraiá da AFABRB”.. página 2
- Entre Aspas: Balcão BRB disponível na Plataforma BRB Investimentos..... página 3
- AGO aprova contas do exercício passado e planilha 2024página 3
- Atualização do Plano de Custeio da Previdência BRBpágina 4
- Persiste alto número de casos de dengue no DFpágina 5

Palavra do Presidente

A realidade do tempo em que vivemos

A introdução de uma matéria no site da FEBRABAN pode ser considerada atemporal: “O debate sobre o volume de dados que a humanidade produz e as necessidades de poder computacional e de tecnologias como a inteligência cognitiva tem agitado o mundo faz algum tempo”. O texto foi assinado por Adriana Mompean, da redação do site.

Na sequência da matéria, nos deparamos com uma afirmação atribuída a Murilo Portugal, que presidiu a FEBRABAN – Federação Brasileira de Bancos até 2020: “Os indivíduos não são apenas consumidores de informação, mas também produtores. Os dados, inclusive os dados pessoais, são hoje um dos principais insumos da economia globalizada baseada em tecnologia”, essa afirmação foi feita em 2018 e continua atual.

Na ocasião, Murilo Portugal afirmou também que “o processamento de dados com base na inteligência artificial e em algoritmos complexos é cada vez mais importante para praticamente todos os setores econômicos”.

Evidentemente, o que afeta a Economia, afeta a vida das pessoas, ao ponto de transformar toda a ordem mundial.

A revolução digital, sem dúvida, está mudando o mundo e o impacto na mídia tem

impulsionado discussões sobre a responsabilidade das informações disseminadas pelas redes sociais, cenário que pode até mesmo desestabilizar democracias em todo o planeta.

As plataformas controladas por gigantes corporativos e uma gama diversificada de pequenos manipuladores, de olho em benefícios próprios, é uma realidade, sim. A liberdade de expressão é sagrada, mas, por outro lado, a língua da serpente é destrutiva, capaz de separar pessoas, em vez de aproximá-las. Foi assim no Jardim do Éden, na Torre de Babel “*et coetera*” ou “*etecétera e tal*”...

Seja em português formal, latim ou no modo popular de nos expressarmos, a verdade é uma só, resiliente, mesmo cercada por mentiras ou *fakenews*, como andam dizendo atualmente, em inglês.

Passando pelos grunhidos dos homens das cavernas, desde o surgimento da escrita tallada em cerâmica e pedra, nem tudo que se escreve e se diz pode ser aceito como verdade absoluta, sem análise consciente do contexto geral.

Peguemos, por exemplo, primeiro a velha imprensa, dominada por magnatas locais que pautam assuntos favoráveis para manter o *status quo* próprio e promover seus patrocinadores. Em seguida, façamos análise das mídias modernas, controladas

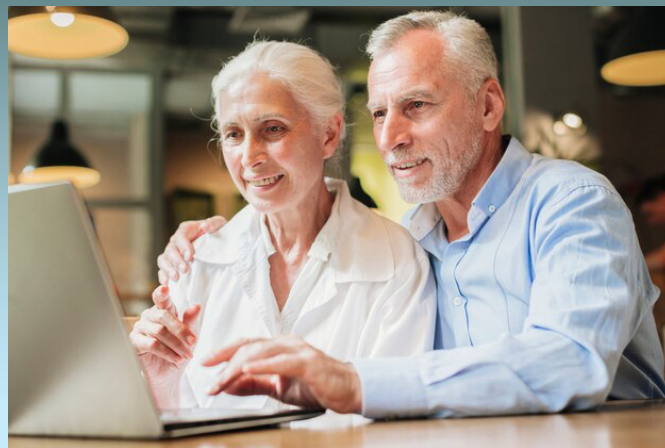

por magnatas internacionais e operadas por tanta gente moderninha e dançante, amparada por algoritmos que propagam o que é interessante para a hegemonia de negócios multinacionais. Negócios, aliás, não só com pessoas físicas, mas também com governos. O viés ideológico é um pano de fundo para os senhores da mídia, velha ou nova.

Faz tempo que a gente lia o jornal na banca ou em casa, via a TV e ouvia o rádio para, depois, sair comentando as notícias com amigos nos bares, na saída da igreja, na esquina, no portão de casa... Às vezes cantarolando, sem perceber, uma musiquinha de propaganda (“*jingle*”). Agora temos os memes” com vídeos e imagens animadas. O que nos chega e repassamos é muito maior pela *internet*, tudo junto e misturado: mensagens de texto, *chats*, *podcasts*... A nossa mente gira e a língua até embola!

Brincadeira à parte, não dá para abrir mão da mídia digital, mais ágil que a mídia convencional. Mas não devemos descurar do discernimento.

Quando crianças, aprendemos muito com a fábula do “lobo na pele de cordeiro”; com um pouco mais de idade, aprendemos na filosofia milenar que “há três coisas que nunca voltam atrás: a flecha lançada, a palavra pronunciada e a oportunidade perdida”.

Saibamos usar o que aprendemos no passado, analisando criteriosamente o que nos laçam pelas redes sociais, portais noticiosos, rádio, canais de TV e jornais.

A realidade do tempo em que vivemos é a nossa realidade. Não podemos perder a ocasião de aprender cada vez mais com o admirável mundo novo que se apresenta.

Saudações

Preparativos para o “Arraiá da AFABRB”

O evento, mais uma vez, será um grandioso encontro da Família Regiobancária, confirmado para o dia 22 de junho, na Mansão MM. Não fique de fora de uma das melhores festas do DF!

Algumas estratégias têm surtido o efeito esperado, atraindo cada vez mais colegas aposentados para nossas festividades, nas quais relembremos os velhos tempos de labuta e construímos, divertidamente, novas lembranças!

Falando em lembranças, após definição do calendário de eventos de 2024, ressaltamos na primeira edição do **AFA EM FOCO** deste ano que a **DIREX** (Diretoria Executiva) adotou diversas medidas quanto ao acesso de terceiros aos eventos da **Associação**, a fim de priorizar a presença do filiado e seu acompanhante, em cumprimento a uma decisão do **CONDE** (Conselho Deliberativo), focada na segurança e conforto de todos.



Entre as medidas em vigor, uma das mais importantes é a **CONFIRMAÇÃO DE PRESENÇA** com, no máximo, 5 dias antes do evento, para que tudo ocorra bem e o serviço seja o melhor para todos os participantes. Lembramos também que **cada Associado tem direito ao convite com um acompanhante** e que as vendas de convites extras serão feitas somente de forma ante-

cipada, mediante retirada do convite na **AFABRB**. Em casos especiais, sobretudo de mobilidade e outras justificativas plausíveis, a retirada dos convites será analisada no dia da festa com as recepcionistas.

Pois, então, **marque o dia 22 de junho na sua agenda!** Em breve, publicaremos todos os detalhes da nossa **Tradicional Festa Junina - edição 2024!**

Espaço do Associado

Prata da Casa

Você escreve crônicas e poesias? Toca algum instrumento, canta, faz artesanato? Tem algum projeto cultural ou social? **Estamos à disposição para divulgar o trabalho do Associado AFABRB.** Você também pode anunciar produtos e serviços comerciais, **gratuitamente**, neste espaço. **Contatos: (61) 3245-6876 / 3345-0490.**

Aluguel de salão de festas



Torne sua festa ou encontros mais bonito ainda. Faça no Espaço do Cerrado. Aqui, tudo é bonito e aconchegante. É gostoso e bem diferente. Salão de Festas – Espaço do Cerrado fica aqui, na Rua 16, Chácara 472, Lago Oeste – DF. Contatos com Elizabeth Borges de Farias pelos seguintes números de telefone: (61) 99988-0712 / (61) 99655-3232 / (61) 3368-3665. Galeria de fotos do local no site: www.espacodocerrado.com.

Encontro com Arte segue com aulas presenciais na Associação

A nossa aula do **kit baile**, realizada em abril, foi animadíssima! Todas as presentes: Arlete, Maria Luiza, Vera, Lilia, Terezinha, Cristiane, Dilma, Julia, Gleyds e Ivete (fotos) participaram ativamente do trabalho e saíram felizes com suas peças prontas e moldes, prometendo preparar novas versões do leque e porta batom confeccionados na ocasião.



E para a próxima aula, marcada para o dia **28 de maio, uma terça-feira, ensinaremos a KOKESHI, boneca trabalhada em feltro, de muita graça, beleza e cheia de detalhes e adornos simbólicos.**

A kokeshi tem origem no Japão e tem um profundo significado espiritual, trazendo sorte e proteção para alguns e, por isso, é comum que seja oferecida como presente ou utilizada para enfeitar as casas de parentes ou pessoas queridas.

Para se familiarizar com as técnicas utilizadas na aula, bem como a lista do material e o passo a passo para confecção da peça definitiva, acesse o endereço eletrônico <http://afaemfoco.inf.br/2024/abr/artigos/03/pg.html>.

Mantenha-se por dentro das novidades sobre nossos maravilhosos encontros via **WhatsApp número 61 99552-9882**. É possível interagir com a Professora Aguida e com toda turma por meio do **grupo do Encontro com Arte**.



GARANTA JÁ A SUA VAGA!

A participação nas aulas presenciais é gratuita para todas as Associadas(os) e Pensionistas do BRB, bem como aos cônjuges. É sempre um prazer contar com novas adesões engrandecendo nosso **Encontro!** **Telefone para a AFABRB, número 61 3223-0118** e faça a reserva com antecedência, pois o espaço é limitado. Para participar das aulas, é preciso levar suas próprias tesouras.

Proteja o seu patrimônio

- Automóvel
- Residência
- Vida
- Condomínio

Aposentados e servidores ativos do BRB têm atendimento e desconto especiais.

Com mais de 25 anos de experiência e reconhecida pela excelência do atendimento, a **Corretora Seguros BRB** é uma referência de valor no mercado securitário brasileiro.

CORRETORA SEGUROS BRB

SGAS 902 - Bloco A - Sala 53
Edifício Athenas
Central de atendimento:
(61) 3314-1279 e 3962-2215
Cotação on-line: www.segurosbrb.com.br

CONVITE
SENHORAS ASSOCIADAS, PENSIONISTAS
E ESPOSAS DE ASSOCIADOS

Dia das Mães
CAFÉ DA MANHÃ MUSICAL

13 DE MAIO **SHOPPING LIBERTY MALL - 1º PISO**
9H30 ÀS 11H30 **(PRÓXIMO ÀS SALAS DE CINEMA)**

INDISPENSÁVEL CONFIRMAR PRESENÇA ATÉ DIA 08/05 ÀS 17H00
afabrb@gmail.com
Celular/whatsapp: 9963807;
Telefone: 33230118

AFABRB
Associação dos Funcionários Aposentados e Pensionistas do BRB

Entre Aspas

BRB estende vantagens do Balcão BRB para a Plataforma BRB Investimentos

A BRB Distribuidora de Títulos e Valores Mobiliários S.A. (BRB DTVM), coligada ao BRB e responsável pela administração dos diversos fundos de investimento, divulgou **oportunidade de investimento diferenciada para os empregados BRB, inclusive os aposentados.**

A seguir, reproduzimos considerações instruções compartilhadas pela BRB DTVM:

“Os empregados do Conglomerado BRB terão as mesmas condições especiais na Plataforma BRB Investimentos que antes eram exclusivas no balcão BRB.

Com essa iniciativa, os empregados ganham acesso a taxas diferenciadas e a possibilidade de diversificar seus investimentos, também na plataforma, ampliando suas chances de retorno financeiro e de aumentar seu patrimônio.

Conforme explica Douglas Schmeisck, gerente de assessoria e estratégia de clientes da DTVM, no Balcão (Agência), os empre-

gados possuem taxa flexibilizada para investir. Por exemplo, a taxa de CDB, que para clientes é 100% do CDI, para empregados é 102% do CDI. ‘O que foi feito é estender essa mesma possibilidade para a BRB Investimentos. Ou seja, o empregado que optar por investir aqui na Plataforma vai conseguir a mesma taxa que está ofertada no Balcão, desde que siga as instruções contidas na matéria’, explicou, por fim, o gerente de assessoria e estratégia de clientes da BRB Distribuidora de Títulos e Valores Mobiliários S.A.”

Os interessados em saber mais sobre a oportunidade de investimento devem enviar a solicitação de aplicação para a caixa de **e-mail da BRB Investimentos - Digital**, de acordo com as se instruções na coluna à direita:

- Utilizar o e-mail cadastrado na **Plataforma BRB Investimentos**;

- Informar o número da conta e o valor a ser investido (a partir de R\$ 1 mil);

- Fornecer a matrícula.

Para mais informações, a orientação inicial é acessar a página da **BRB Investimentos na Intranet** (<https://intranet.negocial.br.com.br/brb-dtvm/elementor-16/>).

Caso ainda persista alguma dúvida sobre o assunto, o interessado pode enviar mensagem para o e-mail **brb.investimentos@dtvm.br.com.br**. Ou, se preferir, entrar em contato com o time de especialistas pelo número de **telefone (61) 3409 2035 – das 9 às 18 horas, em dias úteis.**

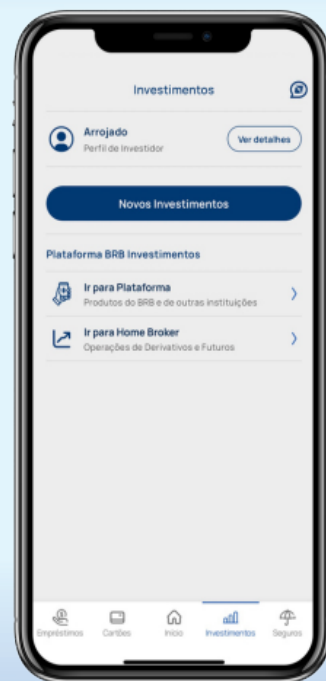

A AFABRB, na condição de entidade de caráter associativo, sente-se no dever de expressar ideias e sentimentos de interesse geral. E compartilha também assuntos divulgados pelas empresas do conglomerado BRB. Assim, em certas ocasiões, pretende despertar em seus associados aquele velho e salutar sentimento de reflexão e atualização! Destarte, vez por outra, ela divulga no AFA EM FOCO matérias já publicadas na mídia – aquelas pontuais, de oportunidade.

Aniversariantes de Maio

01/05

AGALAI DOS SANTOS BATISTA
DÉLIA WANDERLEY DE SOUSA
ROSANGELA CUSTÓDIA DA SILVA

02/05

JOSÉ MENDONÇA MENDES
MARIA DE LOURDES KRUCKAK
MARIA GORETE MELO ARAUJO ALVES

03/05

JAIRO VALADÃO ROSA

05/05

KATIA THERESA BESSA
MARIA CÂNDIDA CALDAS BORGES

06/05

DÁLVIO FRANÇA GONTIJO
JACQUELINE RODRIGUES NUNES
JURANDIR HUMBERTO ALVES DE OLIVEIRA
MARIA ROSEANDA VIEIRA BARBOSA

07/05

HÉLIO GALDINO
IVAN RODRIGUES RIBEIRO
MARCELLO FURLANETTO GOMES
ROSANE VIEIRA PASSONI
ROSELI MEDEIROS

09/05

EDSON LUIZ DA SILVA
FRANCISCO BARBOSA DE ARAUJO NETO

10/05

DILCE DA COSTA PEREIRA
MARIA ALICE DE CARVALHO E SILVA
MARIA IZABEL DE FARIA CARDOSO

11/05

GENES LOPES DE ALMEIDA
JAIR GONÇALVES DA SILVA
MARIA PATROCÍNIO PEREIRA CASTRO

12/05

DJALMA FRAZÃO DE MORAIS
FERNANDO ANTÔNIO PUNTEL FERREIRA

13/05

ANNA NELI MOTTA
CARLA CORRIERI DE MACEDO
DANIEL DE FREITAS

14/05

JOÃO BATISTA DE SALES
JOÃO LÚCIO DE CAMPOS
MARIA DAS GRAÇAS SOARES BRAGA
MARIA DE FÁTIMA MARTINS FRAZÃO
RITA DE CÁSSIA PEIXOTO DA ROCHA

14/05

ALDEMIR PEREIRA
CÍCERO ROSA DO NASCIMENTO
CLEONICE DA ROCHA PACHECO
JOÃO BATISTA DE SALES
GERSON LICATI DE QUEIROZ
VERÔNICA DE GODOI

15/05

ANA LÚCIA CAMPOS
EDMILSON SOARES MOREIRA
EUFRÁSIO JOAQUIM BICALHO
ROMES GONÇALVES RIBEIRO
SEBASTIÃO ALVES

16/05

AGUR LOPES DE OLIVEIRA
MÁRCIO SEBA GARCIA
MARIA TEREZA FRACASSO

17/05

MARIA DO SOCORRO LEITE FERREIRA
VALDIVINO FIRMES FERREIRA
VICENTE PAULO RIBEIRO CASTRO

18/05

ALEX AUGUSTO FLORES HAIDAR
CIRO BARRETO DE MATOS
LEANDRO DE ALMEIDA MARTINS
MARIA LÚCIA DA MOTA P. PERILLO
SÍLVIO DE SOUSA MATOS

19/05

MAILDA DA SILVA DELGADO
TEREZINHA FRANCISCO BENTO VIEIRA

20/05

MANUEL CAMELO MENDES

22/05

FRANCISCA MARIA TELES BENIGNO
RITA DE CÁSSIA FERREIRA COSTA
SÔNIA MUNDIM CARDOSO

24/05

CINIBALDO VIEIRA MARQUES
LILIANE FERREIRA PORFÍRIO
ZILCA PEREIRA MONTEIRO DE CASTRO

25/05

LINDA LÚCIA ALVES
ROSA HERCÍLIA DE SAMPAIO SOARES

26/05

BERNARDO JOSÉ SPINDOLA
THEREZA CHRISTINA PAES LOUREIRO

27/05

GISELLA MARIA ORSINI
PAULO SÉRGIO BRAVIM
SILAS PEDRO DA SILVA
WALDEMIRO SOARES DE ANDRADE

28/05

ANTÔNIO EPAMINONDAS L. DA SILVA
MARIA DA CONSOLAÇÃO TEIXEIRA DE SOUSA

29/05

MARIA JOSÉ SILVEIRA DO NASCIMENTO
MARIA TEREZA BALDEZ DA SILVA
VANDERLANDO MARTINS BORGES

30/05

MARIA DE LOURDES BATISTA
NELSON VALADÃO ROSA
ULISSES PINHEIRO LEAL

31/05

MARIA ASSENÇÃO FERREIRA NERY



AFABRB presenteia um aniversariante todo mês

O valor do vale-brinde é de R\$ 200,00 (duzentos reais). Todo mês a Associação sorteia um aniversariante para receber o vale brinde. **Em abril** a sorteada foi **MARINA LIMA CAVALCANTE**, aniversariante do dia 21.

Aprovação das contas do Exercício anterior e da Previsão Orçamentária/2024

Conforme edital publicado em 10 de abril, a AGO do dia 25 de abril de 2024 transcorreu em modo remoto (*on-line*). Devido à comodidade das atuais plataformas, as assembleias virtuais puderam acontecer inicialmente graças à Lei 14.010/2020, que instituiu normas em caráter transitório e emergencial para a regulação de relações jurídicas de Direito Privado em virtude da pandemia. A modalidade de Assembleia Virtual foi regulamentada definitivamente em 2022, continuando vigente pela Lei 14.309/2022, que alterou o Código Civil e a Lei 13.019/2014.

A ata da AGO, que deliberou pela aprovação das contas, será encaminhada para registro em cartório, com os devidos anexos e comprovantes, como determina a legislação vigente.

Atualização do Plano de Custeio da Previdência BRB

A vigência dos planos de custeio previdencial é sempre de abril do ano corrente até março do ano seguinte. **Os percentuais de contribuição** (Plano de Custeio Previdencial) a serem pagos pelos participantes e patrocinadoras dos Planos de Benefícios, **são aprovados pelo Conselho Deliberativo da Previdência BRB a cada ano**, tendo por base os estudos atuariais que demonstram a sustentabilidade dos Planos.

Em 2024, somente o Custeio Previdencial do Plano de Benefícios BrasíliaPrev teve alteração. O valor mínimo de contribuição passou de R\$100,00 para R\$150,00, não alterando a situação dos atuais participantes. A mudança foi necessária, considerando que esse piso não havia sido corrigido desde a criação do Plano, fato que poderia ocasionar a frustração dos participantes frente ao valor do benefício previdenciário no

futuro. A correção é normal e precisa ocorrer periodicamente.

Para os demais planos administrados pela **Previdência BRB**, os percentuais de contribuição foram mantidos.

Importante frisar que, apesar do Percentual de Custeio de Risco do Plano CV-03 ter sofrido uma pequena mudança, passando de 0,24% para 0,25%, a vigência desse Plano de Custeio continuará sendo descontado do Fundo Garantidor de Riscos Previdenciais, conforme indicação da **Wedan - Consultoria e Assessoria Atuarial**, que é formado pela parte patronal não resgatada e/ou portada pelos ex-participantes. **Notícia boa para os participantes do Plano CV-03**, que não terão a dedução do percentual de risco da contribuição patronal e, ainda, acumularão mais recursos na conta patronal, considerando a robustez do citado fundo.



*As informações desta matéria foram publicadas em primeira mão no informativo **Expresso Previdência BRB número 17**, de 5 de abril de 2024, finalizando com a mensagem de que “a **Previdência BRB** segue firme na missão de realizar os sonhos de um futuro tranquilo para todos os participantes”.*

Atendimento para demandas judiciais diversas

O **Plantão Jurídico** com a **Dra. FERNANDA R. ALVES FERREIRA** poderá ser realizado de forma *online* ou presencial, na **sede da Associação (Sindicato dos bancários)**, a critério do **Associado AFABRB**, de forma que atenda o mais satisfatoriamente às demandas jurídicas e dúvidas que possam surgir na área do Direito, em especial, Direito Previdenciário, Tributário, Civil e Trabalhista, excluindo-se, especificamente, a **AÇÃO DO PASEP**. Para maiores informações entre em contato diretamente com a **Dra. FERNANDA R. ALVES FERREIRA**, pelo e-mail fernanda.advdf@yahoo.com.br ou pelo **Whatsapp número (61) 98425- 8881 (código QR ao lado)**.



ATENÇÃO, NÃO CONFUNDA: Assuntos ligados à **AÇÃO DO PASEP** (para filiados), por força de contrato firmado com a **AFABRB**, devem ser tratados (por intermédio da **Associação**) com o escritório **ADVOCACIA GARCEZ**, telefone (61) 99211-5155.

Previdência BRB e Saúde BRB comemoram juntas seus aniversários

O evento programado para o feriado de 1º de maio foi batizado como **MEXA-SE**, com atividades esportivas super especiais, incluindo aulão e mini torneio de *Beach Tennis* e aulão de *crossfit* no **Clube AABR**. Além da premiação para os destaques dos torneios, os organizadores aproveitaram para promover o bem para os menos favorecidos, arrecadando doações de alimentos e dinheiro para três instituições parceiras do **Instituto BRB**. Mais informações sobre como foi a comemoração na atualização *on-line* do **AFA EM FOCO**, acessível pelo **link: afaemfoco.inf.br/2024/abr/capa.html**



A **Central Judicial do Idoso** é um serviço interdisciplinar destinado à pessoa idosa do DF que tenha seus direitos ameaçados ou violados e que necessite de orientação e atendimento na esfera da Justiça.

Contatos por telefone: (61) 3103-7609; (61) 3103 7612; (61) 3103-7621.

Contato por e-mail: centraljudicialdososo@tjdft.jus.br

Horário de atendimento ao público: 12h às 18h.

**IRPF
2024
ANO-BASE
2023**



A entrega da Declaração de Ajuste Anual do Imposto de Renda vai até o dia 31 de maio

Para assistir ao vídeo tutorial de como baixar o seu informe de rendimentos, acesse o link **abre.ai/irpf-2024-afaemfoco** ou aponte a câmera do seu celular para o QR-Code ao lado



Saúde

Persiste alto número de casos de dengue no DF

Na penúltima semana de abril de 2024, o boletim epidemiológico mais recente da Secretaria de Saúde contabilizava 247.569 casos de dengue notificados na Capital Federal e outros 231.708 sob investigação. O número de óbitos, até então, atingia 288 e outros 54 estavam em análise.

A Secretaria de Saúde (SES-DF) havia ampliado a faixa etária contemplada pela imunização para o público de 6 a 16 anos, para não perder doses da vacina Qdenga próximas a data de validade. Porém, con-

forme noticiado pelo jornal Correio Braziliense no dia 25 de abril, crianças de 6 a 9 anos e jovens acima de 14 anos já não poderiam mais receber a vacina contra a dengue nos postos de saúde do Distrito Federal.

Em nota, a SES-DF explicou que o estoque de vacinas com vencimento até 30 de abril "foi finalizado na sexta-feira (19/4)". E que, mais precisamente, desde o dia 20/4, a pasta voltou a vacinar a faixa etária de 10 a 14 anos, "público alvo para a vacinação, conforme orientações do Ministério da Saúde".



Perigo para idosos: Faixa etária continua não elegível para vacinação

Em declaração publicada pelo jornal Correio Braziliense em janeiro de 2024, a coordenadora de Atenção Primária à Saúde (APS) da SES-DF, a geriatra Sandra Araújo, já destacava que pessoas com mais de 60 anos apresentam índice de mortalidade por dengue mais elevado. "Esta faixa da população possui maior fragilidade imunológica, o que torna a evolução da doença mais grave. Além disso, aqueles que já tiveram a doença têm maior probabilidade de desenvolver o quadro hemorrágico (o mais grave) em uma segunda contaminação".

Ao término de abril, mesmo com números oficiais apontando a população idosa com as maiores taxas de hospitalização por dengue em todo o Brasil, o grupo permanece de fora da faixa etária considera-

da prioritária para receber a vacina contra a dengue por meio do Sistema Único de Saúde (SUS). Isso porque a própria bula da vacina Qdenga estipula que o imunizante fabricado pela farmacêutica japonesa Takeda é indicado somente para pessoas com idade entre 4 e 60 anos. Ainda assim, em laboratórios particulares, o imunizante é aplicado em idosos, desde que seja apresentado pedido médico.

A geriatra da SES-DF destaca medidas que podem proteger os idosos e as pessoas em geral: "Uso de telas mosquiteiras e vestimentas que cubram o corpo; medidas químicas, como o uso de repelentes; e medidas preventivas, que envolvem a melhoria do saneamento básico, o manejo ambiental e a participação comunitária, com o objetivo de evitar a infestação domiciliar do mosquito".

A Secretaria de Saúde do DF recomenda o uso nas partes expostas do corpo de repelentes à base de DEET (N-N-dietilmetatoluamida), de IR3535 ou de Icaridina. Os produtos também podem ser aplicados sobre as roupas. O uso da substância química deve seguir as indicações do fabricante em relação à faixa etária e à frequência de aplicação. Repelentes de insetos contendo esses componentes são seguros para uso durante a gravidez, quando usados de acordo com as instruções do fabricante.

Em menores de 2 anos, não é recomendado o uso de repelente sem orientação médica. Para crianças entre 2 e 12 anos, usar concentrações até 10% de DEET, no máximo três vezes ao dia, desde que haja registro do produto em órgão competente.

Importante lembrar! A Clínica Saúde BRB presta atendimento humanizado, qualificado, seguro e efetivo, por meio da realização de exames e consultas preventivas sem coparticipação. **Teleconsultas: (61) 3029-6363; (61) 3029-6353; (61) 3029-6352.**

Tecnologia para acesso à Saúde!

Para acessar a rede credenciada da **Central Nacional UNIMED**, digite <https://www.unimed.coop.br/site/guia-medico#> ou aponte a câmera do seu celular para o **QR CODE** à esquerda.

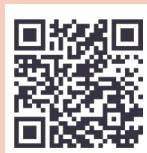

E para instalar o **APP Saúde BRB** em seu celular, por meio da loja de aplicativos do seu **smartphone**, leia a cartilha com o passo a passo completo no [link afaemfoco.inf.br/2023/ago/cartao-saude-brb.pdf](http://link.afaemfoco.inf.br/2023/ago/cartao-saude-brb.pdf). Em caso de dúvidas depois de ler a cartilha, basta telefonar para a central de atendimento da **BRB Saúde** para mais orientações. O número da central de atendimento no DF é (61) 3325-1666. Se você estiver fora do DF, ligue 0800 061 0466.



link.afaemfoco.inf.br/2023/ago/cartao-saude-brb

**Telefone
para acionar
o Vida UTI
- Móvel:**



**(61)
3248-3030**

**QUEM
DOA
SANGUE
TAMBÉM
DOA VIDA**

**Procure o
Hemocentro
mais próximo
a você**



Acompanhando os Nossos Investimentos

Sua Previdência em Números

Março 2024



| Plano | Patrimônio | Rentabilidade | | Desempenho no ano (Comparado à meta/benchmark do Plano) | Meta/Benchmark |
|---|---------------|---------------|--------|---|------------------|
| | | No mês | No ano | | |
| Plano BD-01 | 2.807.825.204 | 0,78 | 2,37 | 80 | IPCA + 4,65% a.a |
| Plano CD-02 | 71.284.378 | 0,63 | 1,44 | 61 | IPCA + 4,00% a.a |
| Plano CV-03 | 795.496.212 | 0,10 | 0,27 | 11 | IPCA + 4,00% a.a |
| Plano CD-Metrô-DF | 113.077.701 | 0,08 | 0,13 | 5 | IPCA + 4,00% a.a |
| Plano CD-05 | 27.701.128 | 0,07 | 0,17 | 7 | IPCA + 4,00% a.a |
| BrasíliaPrev | 2.929.226 | 0,47 | 1,40 | 59 | IPCA + 4,00% a.a |
| RegiusPrev | 154.218 | 0,83 | 2,59 | 109 | IPCA + 4,00% a.a |
| PGA | 92.532.707 | 0,19 | 0,49 | 21 | IPCA + 4,00% a.a |
| Patrimônio Consolidado: R\$ 3.911.000.774 | | | | | |
| Deficit acumulado do mês de MARÇO/2024: (R\$ 10.962.902) | | | | | |
| Deficit acumulado até MARÇO/2024: (R\$ 15.774.259) | | | | | |

Para obter informações, mais detalhadas e conhecer a carteira de investimentos, basta acessar o site www.previdenciabrb.org.br, bem como o e-mail relacionamento@org.br, e verificar a situação de cada Plano de Benefícios e de gestão administrativa (PGA). Vale a pena conferir!

APLICAÇÕES FINANCEIRAS DA AFABRB - EXERCÍCIO 2024 (em R\$1,00)

| CDB/RDB | Saldo | Rendimento do mês | Rendimento Acumulado |
|----------------|--------------|-------------------|----------------------|
| Fevereiro/2024 | 1.586.712,67 | 12.289,34 | 147.632,87 |
| Março/2024 | - | 12.761,09 | 147.632,87 |

FUNDOS: Março/2024 – Taxa mensal (%)

FUNDO: 40 BRB CAPITAL FICFIRFLP. Total de Cotas: Anterior: 30,314110 ; Atual: 29,78. (CNPJ 10859917000108)

COTA ANTERIOR: 3,547875080 (valor) COTA ATUAL: 3,576513420 (valor). Rentabilidade: 0,81

SITUAÇÃO ECONÔMICO-FINANCEIRA DA AFABRB (em R\$1,00)

| ESPECIFICAÇÃO | Dezembro/2023 | Janeiro/2024 |
|---|------------------|------------------|
| 1. Disponível (*) | 1.472.276 | 1.536.203 |
| 2. Saldo em Bens Numerários (Caixa) | 932 | 977 |
| 3. Saldo em Aplicações Financeiras | 614 | 1.318 |
| 4. Aplicações de liquidez imediata | 1.470.740 | 1.533.908 |
| 4.1. BRB – (FI RF MAIS) | - | - |
| 4.2. Aplicação em FIF Federal Invest./BRB | 104 | 105 |
| 4.3. CDB / RDB | - | - |
| 4.4. Aplicação em CDB/RDB – PÓS-FIXADOS | 1.470.636 | 1.533.803 |
| 5. Imóvel | 677.392 | 677.392 |
| 5.1. Sala 151. Ed. Barão do Rio Branco | 362.266 | 362.266 |
| 5.2. Sala 121 e garagem nº 59 - Ed. Athenas | 315.124 | 315.124 |
| TOTAL | 2.149.678 | 2.213.595 |

NOTA: os dados constantes desta demonstração foram extraídos dos balancetes dos meses de dezembro/2023 e janeiro/2024. / Só a título de informação: (*)

AFA EM FOCO - Informativo Interno da Associação dos Funcionários Aposentados e Pensionistas do BRB (AFABRB) - Tiragem: 650 exemplares

Conselho Deliberativo:

Dorival Fernandes Rodrigues – Presidente
 José Cesar F. Rebouças – Vice-Presidente
 Alair Martins Vargas – Conselheiro
 Edson Firmino Lima – Conselheiro
 Luiz de Oliveira – conselheiro

Conselho Fiscal:

Luiz de França Neto – Presidente
 Eliomar dos Santos Lacerda
 Rute de Jesus Caixeta

Diretoria

Luiz de Oliveira – Presidente
 Raimundo Nonato Martins – Diretor de Comunicação e Promoção Social e Diretor Administrativo-Financeiro
 – Maria de Lourdes Kruchak - Encarregada Administrativa
 – Laura Kruchak Barros - Auxiliar Administrativa)

Diagramação:

Tomaz André da Rocha RP 2829-1993 SRTE/DF - WhatsApp (61 98534-0500)

Contatos com a AFABRB

SHCS - EQ 314/315, Bloco A - Térreo
 Prédio do Sindicato dos Bancários de Brasília
 Brasília – DF – CEP: 70383-410

Atenção! Funcionamento: de segunda

a sexta-feira, das 09 às 17 horas.

Telefone: (61) 3223-0118

WhatsApp: (61) 99638-0736

Site: www.afabrb.org.br / E-mail: afabrb@gmail.com